



REVISIONE PERIODICA DELLE
SOCIETA' PARTECIPATE
DELLA CITTA' DI CAORLE
EX ART. 20 TUSP
ANNO 2020

partecipazioni detenute al 31 dicembre 2019

Piano di Razionalizzazione 2020

e

Relazione sullo stato di attuazione della
razionalizzazione 2019

1. Introduzione

L'art. 20 del D.Lgs. 175 del 2016, Testo Unico delle Società Partecipate – T.U.S.P., recita:

Razionalizzazione periodica delle partecipazioni pubbliche

1. Fermo quanto previsto dall'articolo 24, comma 1, le amministrazioni pubbliche effettuano annualmente, con proprio provvedimento, un'analisi dell'assetto complessivo delle società in cui detengono partecipazioni, dirette o indirette, predisponendo, ove ricorrano i presupposti di cui al comma 2, un piano di riassetto per la loro razionalizzazione, fusione o soppressione, anche mediante messa in liquidazione o cessione. Fatto salvo quanto previsto dall'art. 17, c.4, del dl 24 giugno 2014, n. 90, convertito, con modificazioni, dalla legge 11 agosto 2014, n. 114, le amministrazioni che non detengono alcuna partecipazione lo comunicano alla sezione della Corte dei conti competente ai sensi dell'articolo 5, c. 4, e alla struttura di cui all'art.15.

2. I piani di razionalizzazione, corredati di un'apposita relazione tecnica, con specifica indicazione di modalità e tempi di attuazione, sono adottati ove, in sede di analisi di cui al comma 1, le amministrazioni pubbliche rilevino:

- a) partecipazioni societarie che non rientrino in alcuna delle categorie di cui all'articolo 4;*
- b) società che risultino prive di dipendenti o abbiano un numero di amministratori superiore a quello dei dipendenti;*
- c) partecipazioni in società che svolgono attività analoghe o simili a quelle svolte da altre società partecipate o da enti pubblici strumentali;*
- d) partecipazioni in società che, nel triennio precedente, abbiano conseguito un fatturato medio non superiore a un milione di euro;*
- e) partecipazioni in società diverse da quelle costituite per la gestione di un servizio d'interesse generale che abbiano prodotto un risultato negativo per quattro dei cinque esercizi precedenti;*
- f) necessità di contenimento dei costi di funzionamento;*
- g) necessità di aggregazione di società aventi ad oggetto le attività consentite all'articolo 4.*

*3. I provvedimenti di cui ai commi 1 e 2 sono adottati entro il **31 dicembre di ogni anno** e sono trasmessi con le modalità di cui all'articolo 17 del decreto-legge n. 90 del 2014, convertito, con modificazioni, dalla legge di conversione 11 agosto 2014, n. 114 e rese disponibili alla struttura di cui all'art. 15 e alla sezione di controllo della Corte dei conti competente ai sensi dell'art. 5, c.4.*

4. In caso di adozione del piano di razionalizzazione, entro il 31 dicembre dell'anno successivo le pubbliche amministrazioni approvano una relazione sull'attuazione del piano, evidenziando i risultati conseguiti, e la trasmettono alla struttura di cui all'articolo 15 e alla sezione di controllo della Corte dei conti competente ai sensi dell'articolo 5, comma 4.

5. I piani di riassetto possono prevedere anche la dismissione o l'assegnazione in virtù di operazioni straordinarie delle partecipazioni societarie acquistate anche per espressa previsione normativa. I relativi atti di scioglimento delle società o di alienazione delle partecipazioni sociali sono disciplinati, salvo quanto diversamente disposto nel presente decreto, dalle disposizioni del codice civile e sono compiuti anche in deroga alla previsione normativa originaria riguardante la costituzione della società o l'acquisto della partecipazione.

6. Resta ferma la disposizione dell'articolo 1, comma 568-bis, della l. 27 dicembre 2013, n. 147.

7. La mancata adozione degli atti di cui ai commi da 1 a 4 da parte degli enti locali comporta la sanzione amministrativa del pagamento di una somma da un minimo di euro 5.000 a un massimo di euro 500.000, salvo il danno eventualmente rilevato in sede di giudizio amministrativo contabile, comminata dalla competente sezione giurisdizionale regionale della Corte dei conti. Si applica l'articolo 24, commi 5, 6, 7, 8 e 9.

8. Resta fermo quanto previsto dall'articolo 29, comma 1-ter, del decreto-legge 6 luglio 2011, n. 98, convertito, con modificazioni, dalla legge 15 luglio 2011, n. 111, e dall'articolo 1, commi da 611 a 616, della legge 23 dicembre 2014, n. 190.

9. Entro un anno dalla data di entrata in vigore del presente decreto, il conservatore del registro delle imprese cancella d'ufficio dal registro delle imprese, con gli effetti previsti dall'articolo 2495 del codice civile, le società a controllo pubblico che, per oltre tre anni consecutivi, non abbiano depositato il bilancio d'esercizio ovvero non abbiano compiuto atti di gestione. Prima di procedere alla cancellazione, il conservatore comunica l'avvio del procedimento agli amministratori o ai liquidatori, che possono, entro 60 giorni, presentare formale e motivata domanda di prosecuzione dell'attività, corredata dell'atto deliberativo delle amministrazioni pubbliche socie, adottata nelle forme e con i contenuti previsti dall'articolo 5. In caso di regolare presentazione della domanda, non si dà seguito al procedimento di cancellazione. Unioncamere presenta, entro due anni dalla data di entrata in vigore del presente decreto, alla struttura di cui all'articolo 15, una dettagliata relazione sullo stato di attuazione della presente norma.

Il presente documento è perciò finalizzato alla verifica della sussistenza delle condizioni di cui al comma 2 lettere da a) a g) dell'art. 20 che costituiscono presupposto all'adozione del Piano di razionalizzazione e viene predisposto sulla base dell'Orientamento "Indirizzi per gli adempimenti relativi alla Revisione e al Censimento delle partecipazioni pubbliche" (Art. 20 D.Lgs. n. 175/2016 e art. 17 D.L. n. 90/2014) " diramato dal Ministero dell'Economia e delle Finanze il 16/11/2019.

Come previsto dall'art. 24 del TUSP il Comune di Caorle ha provveduto alla Revisione straordinaria delle società partecipate con la Deliberazione di Consiglio comunale n. 66 del 28 settembre 2017 Ricognizione 2017, successivamente ha provveduto all'Analisi dell'assetto societario per l'anno 2018 (dati al 31 dicembre 2017) riscontrando la ricorrenza, per alcune società dei parametri di cui al comma 2 dell'art. 20 TUSP. Conseguentemente con deliberazione di Consiglio comunale n. N. 64 DEL 26/11/2018 è stato adottato il PIANO DI RAZIONALIZZAZIONE DELLE PARTECIPAZIONI SOCIETARIE DEL COMUNE DI CAORLE ANNO 2018.

In data 18 dicembre 2019 con Deliberazione di Consiglio comunale n. 54 è stata approvata la REVISIONE PERIODICA DELLE SOCIETÀ PARTECIPATE - ANNO 2019.

L'esito delle attività di razionalizzazione 2019 è allegato al presente documento e costituisce premessa necessaria all'analisi relativa ai dati posseduti al 31 dicembre 2019.

2. Ricognizione delle partecipazioni societarie possedute dal Comune di Caorle al 31/12/2019

Le partecipazioni dirette detenute dal Comune di Caorle complessivamente intese al 31 dicembre 2019 risultano le seguenti:

A.A.T.O. CONSIGLIO DI BACINO LAGUNA DI VENEZIA	94049070272	0,014942
A.A.T.O. CONSIGLIO DI BACINO VENEZIA AMBIENTE	90170270277	1,35
FONDAZIONE CAORLE CITTA' DELLO SPORT	03923230274	100
AZIENDA SPECIALE DON MOSCHETTA	04053410272	100
CEV CONSORZIO ENERGIA VENETO	03274810237	0,09
CONSORZIO ARENILI CAORLE S.C.R.L.	00709960272	10,5204
A.S.V.O. AMBIENTE SERVIZI VENETO ORIENTALE S.P.A.	83002690275	7,842
A.T.V.O. AZIENDA TRASPORTI VENETO ORIENTALE S.P.A.	84002020273	2,04
L.T.A. LIVENZA TAGLIAMENTO ACQUE S.P.A.	04268260272	1,1712
VERITAS S.P.A.	03341820276	1,744016
CAORLE PATRIMONIO S.R.L. IN LIQUIDAZIONE	03627040276	100

Partecipazioni indirette detenute attraverso società tramite:

NOME PARTECIPATA	CODICE FISCALE	SOCIETA' TRAMITE	QUOTA % DI PARTECIPAZIONE DETENUTA DALLA TRAMITE
BRUSUTTI S.R.L.	00321990277	ATVO S.P.A.	49,00
F.A.P. AUTOSERVIZI S.P.A.	00323260273	ATVO S.P.A.	67,21
TEKNOBUS CONSORZIO	03490730276	ATVO S.P.A.	34,00
MOM S.P.A.	04498000266	ATVO S.P.A.	2,490
CAF INTERREGIONALE DIPENDENTI S.R.L.	02313310241	ATVO S.P.A.	0,002
PORTOGRUARO INTERPORTO S.P.A.	02695820270	ATVO S.P.A. ASVO S.P.A.	7,98 3,23
CONSORZIO S.A.V.O.	02261650275	ASVO S.P.A.	0,68
VIVERACQUA SCARL	04042120230	LTA S.P.A.	1,35
FRIULOVEST BANCA CREDITO COOPERATIVO SOC.COOPERATIVA	00067610931	LTA S.P.A.	0,0236
CAORLE SPIAGGIA CHIOSCHI S.R.L.	04408940270	CONSORZIO ARENILI S.R.L.	100
CREDITO COOPERATIVO FRIULI SC	00091700930	CONSORZIO ARENILI S.R.L.	0,005719
VIER S.R.L.	03849350271	VERITAS S.P.A.	100
DEPURACQUE SERVIZI S.R.L.	00855860276	VERITAS S.P.A.	100
SIFAGEST S.C.A.R.L. IN LIQUIDAZIONE	03945090276	VERITAS S.P.A.	64,40
LECHER RICERCHE E ANALISI S.R.L.	02560930279	VERITAS S.P.A.	50,00
CONSORZIO PER LA BONIFICA E LA RICONVERSIONE PRODUTTIVA – FUSINA IN LIQUIDAZIONE	03380700272	VERITAS S.P.A.	82,05
ECOPROGETTO VENEZIA S.R.L.	03071410272	VERITAS S.P.A. ASVO S.P.A.	32,08 22,92
ECO-RICICLI VERITAS S.R.L.	03643900230	VERITAS S.P.A. ASVO S.P.A.	79,00 6,00
M.I.VE S.R.L. IN LIQUIDAZIONE	03400180273	VERITAS S.P.A.	100

3. Esame della natura giuridica delle partecipazioni del Comune

DENOMINAZIONE	CODICE FISCALE	% DI PARTECIPAZIONE
A.A.T.O. CONSIGLIO DI BACINO LAGUNA DI VENEZIA	94049070272	0,014942
A.A.T.O. CONSIGLIO DI BACINO VENEZIA AMBIENTE	90170270277	1,35
Enti pubblici la cui partecipazione è resa obbligatoria da specifiche norme di legge per la gestione amministrativa del servizio idrico e della gestione dei rifiuti. Art. 41 comma 4 TUSP		

DENOMINAZIONE	CODICE FISCALE	% DI PARTECIPAZIONE
FONDAZIONE CAORLE CITTA' DELLO SPORT	03923230274	100
Ente morale di diritto privato in controllo pubblico nella forma della Fondazione di partecipazione ex art 14 c.c. esclusa la natura societaria e l'applicazione del D.lgs 175 del 2016 Testo Unico delle Società Partecipate		

DENOMINAZIONE	CODICE FISCALE	% DI PARTECIPAZIONE
AZIENDA SPECIALE DON MOSCHETTA	04053410272	100
Ente strumentale del Comune di Caorle ex art. 114 TUEL pubblico, esclusa la natura societaria e l'applicazione del D.lgs 175 del 2016 TUSP		

DENOMINAZIONE	CODICE FISCALE	% DI PARTECIPAZIONE
CEV CONSORZIO ENERGIA VENETO	03274810237	0,09
Ente di diritto privato di natura consortile, ex art. 2662 del codice civile, esclusa la presenza di una forma di controllo da parte del Comune di Caorle		

DENOMINAZIONE	CODICE FISCALE	% DI PARTECIPAZIONE
CONSORZIO ARENILI CAORLE S.R.L.	00709960272	10,5204
Società a responsabilità limitata con scopo consortile, esclusa la presenza di una forma di controllo da parte del Comune di Caorle		

DENOMINAZIONE	CODICE FISCALE	% DI PARTECIPAZIONE
A.S.V.O. SpA	83002690275	7,842
A.T.V.O. SpA	84002020273	2,04
L.T.A. SpA	04268260272	1,1712
VERITAS SpA	03341820276	1,744016
Società in controllo analogo congiunto		

DENOMINAZIONE	CODICE FISCALE	% DI PARTECIPAZIONE
CAORLE PATRIMONIO S.R.L. IN LIQUIDAZIONE	03627040276	100
Società a controllo pieno ed esclusivo del Comune di Caorle		

Sulla base delle indicazioni fornite dal MEF e in relazione all'ambito oggettivo di applicazione del TUSP l'Analisi è condotta sulle società partecipate dall'Ente in senso stretto, non comprende gli Enti Pubblici la cui partecipazione è prevista come obbligatoria da specifiche norme di legge, la Fondazione "Caorle città dello Sport", l'Azienda Speciale "Don Moschetta". Non comprende

neanche il Consorzio Energia Vento in quanto consorzio in senso stretto ma solo le società consortili. L'analisi inoltre sarà condotta sulle società partecipate direttamente dall'Ente e solo nel caso in cui emerga la necessità di una o più misure di razionalizzazione verranno coinvolte le eventuali partecipazioni indirette detenute dalla società oggetto di razionalizzazione. L'analisi dunque sarà condotta sulle seguenti società:

A.S.V.O. AMBIENTE SERVIZI VENETO ORIENTALE S.P.A.
A.T.V.O. AZIENDA TRASPORTI VENETO ORIENTALE S.P.A.
CONSORZIO ARENILI CAORLE S.C.R.L.
L.T.A. LIVENZA TAGLIAMENTO ACQUE S.P.A.
VERITAS S.P.A.
CAORLE PATRIMONIO S.R.L. IN LIQUIDAZIONE

Si riporta la rappresentazione grafica della struttura delle società partecipate direttamente e indirettamente dal Comune di Caorle al 31 dicembre 2019 come risultante dall'attuazione del Piano di Razionalizzazione 2018.

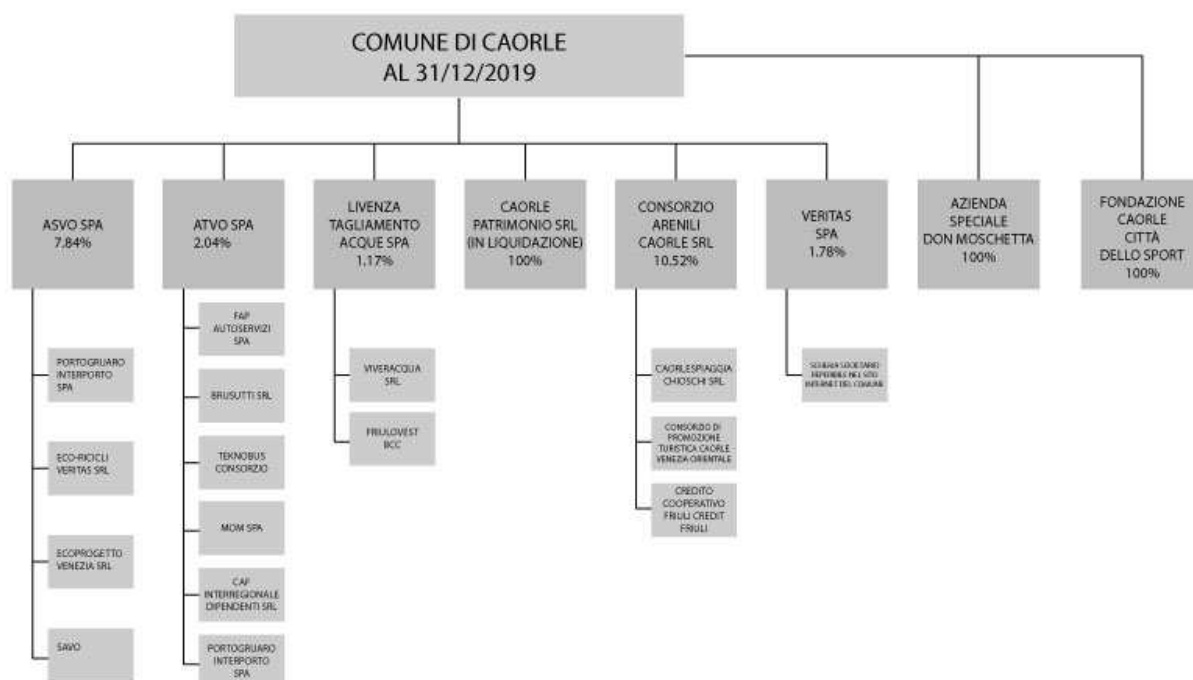

4 Informazioni di dettaglio sulle singole società partecipate dirette

DATI ANAGRAFICI DELLA PARTECIPATA

Codice Fiscale	83002690275
Denominazione	A.S.V.O. AMBIENTE SERVIZI VENETO ORIENTALE S.P.A.
Anno di costituzione	05/06/1993
Forma giuridica	Società per azioni
Stato della società	La società è attiva

SEDE LEGALE DELLA PARTECIPATA

Stato	Italia
Provincia	Venezia
Comune	Portogruaro (VE)
CAP *	30026
Indirizzo *	Via D. Manin, 63/A
Telefono *	0421705711
FAX *	0421275848
Email *	asvopec@legalmail.it

SETTORE DI ATTIVITÀ DELLA PARTECIPATA

Attività 1	38.11 Raccolta rifiuti solidi non pericolosi congiuntamente al codice 49.41 trasporto merci su strada
Peso indicativo dell'attività %	99,44%
Attività 2	96.03 Servizi di pompe funebri e attività connesse
Peso indicativo dell'attività %	0,56%
Attività 3	81.3 cura e manutenzione del paesaggio
Peso indicativo dell'attività %	Attiva da marzo 2019 non quantificata.

ULTERIORI INFORMAZIONI SULLA PARTECIPATA

Società in house	si
Previsione nello statuto di limiti sul fatturato	si
Deliberazione di quotazione di azioni in mercati regolamentati nei termini e con le modalità di cui all'art. 26, c. 4	no

Società in house	si
Società contenuta nell'allegato A al D.Lgs. n. 175/2016	no
Società a partecipazione pubblica di diritto singolare (art.1, c. 4, lett. A)	no
Riferimento normativo società di diritto singolare	no
La partecipata svolge attività economiche protette da diritti speciali o esclusivi insieme con altre attività svolte in regime di mercato	no
Riferimento normativo società con diritti speciali o esclusivi insieme con altre attività svolte in regime di mercato	no
Società esclusa dall'applicazione dell'art. 4 con DPCM (art. 4, c. 9)	no
Società esclusa dall'applicazione dell'art. 4 con provvedimento del Presidente della Regione o delle Prov. Autonome (art. 4, c. 9)	no
Riferimento normativo atto esclusione ⁽⁴⁾	no

DATI DI BILANCIO PER LA VERIFICA TUSP

Tipologia di attività svolta	Attività produttive di beni e servizi				
Numero medio di dipendenti	212				
Numero dei componenti dell'organo di amministrazione	3				
Compenso dei componenti dell'organo di amministrazione	45768				
Numero dei componenti dell'organo di controllo	3				
Compenso dei componenti dell'organo di controllo	16000				
	2019	2018	2017	2016	2015
Approvazione bilancio	si	si	si	si	si
Risultato d'esercizio	245.936,00	589.091,00	824.243,00	583.388,00	43.948,00

Attività produttive di beni e servizi o Distretti tecnologici

	2017	2018	2019
A1) Ricavi delle vendite e delle prestazioni	20.873.018,00	20.993.381,00	22.527.008,00
A5) Altri Ricavi e Proventi	541.697,00	731469	1.090.414,00
di cui Contributi in conto esercizio	142.737,000	206629	189.744,00

QUOTA DI POSSESSO (quota diretta e/o indiretta)

Tipologia di Partecipazione	Partecipazione diretta
Quota diretta	7,842

QUOTA DI POSSESSO – TIPO DI CONTROLLO

Tipo di controllo	controllo congiunto per effetto di norme statutarie
-------------------	-----------------------------------------------------

INFORMAZIONI ED ESITO PER LA RAZIONALIZZAZIONE

La partecipata svolge un'attività di produzione di beni e servizi a favore dell'Amministrazione?	SI	
Attività svolta dalla Partecipata	produzione di un servizio di interesse generale (Art. 4, c. 2, lett. a)	
Descrizione dell'attività	La società ha per oggetto lo svolgimento di Servizi Pubblici Locali quali servizi relativi alla gestione del servizio di gestione integrata dei rifiuti urbani.	
Quota % di partecipazione detenuta dal soggetto privato	Nessuna	
Partecipazioni societarie che non rientrino in alcuna delle categorie di cui all' <u>articolo 4</u> (art.20, c.2 lett.a)	no	
Società che risultino prive di dipendenti o abbiano un numero di amministratori superiore a quello dei dipendenti (art.20, c.2 lett.b)	no	
Svolgimento di attività analoghe a quelle svolte da altre società (art.20, c.2 lett.c)	no	
partecipazioni in società che, nel triennio precedente, abbiano conseguito un fatturato medio non superiore a un milione di euro (art.20, c.2 lett.d)	no	
Partecipazioni in società diverse da quelle costituite per la gestione di un servizio d'interesse generale che abbiano prodotto un risultato negativo per quattro dei cinque esercizi precedenti (art.20, c.2 lett.e)	no	
Necessità di contenimento dei costi di funzionamento (art.20, c.2 lett.f)	no	I costi di funzionamento sono in linea con gli anni precedenti.
Necessità di aggregazione di società (art.20, c.2 lett.g)	no	Non rientra tra le politiche societarie
L'Amministrazione ha fissato, con proprio provvedimento, obiettivi specifici sui costi di funzionamento della partecipata? (art.19, c.5)	no	Società in controllo analogo congiunto con altri enti in forza di norme statutarie per le cui decisioni finanziarie e gestionali strategiche relative all'attività sociale NON è richiesto il consenso unanime di tutte le parti che condividono il controllo. Il Comitato di Coordinamento e Controllo dei Comuni azionisti deputato al controllo analogo congiunto stabilisce annualmente specifici indirizzi

Esito della ricognizione	mantenimento senza interventi
--------------------------	-------------------------------

DATI ANAGRAFICI DELLA PARTECIPATA

Codice Fiscale	84002020273
Denominazione	A.T.V.O. S.P.A.
Anno di costituzione	1996
Forma giuridica	Società per azioni
Stato della società	La società è attiva

SEDE LEGALE DELLA PARTECIPATA

Stato	Italia
Provincia	Venezia
Comune	San Donà di Piave (VE)
CAP *	30027
Indirizzo *	Piazza IV Novembre, 8
Telefono *	04215944
FAX *	0421594534
Email *	segreteria@pec.atvo.it

SETTORE DI ATTIVITÀ DELLA PARTECIPATA

Attività 1	H.49.31.00 – Trasporto terrestre di passeggeri in aree urbane e suburbane
Peso indicativo dell'attività %	100%
Attività 2 *	
Peso indicativo dell'attività % *	

ULTERIORI INFORMAZIONI SULLA PARTECIPATA

Società in house	NO
Previsione nello statuto di limiti sul fatturato	NO

Società in house	NO
Deliberazione di quotazione di azioni in mercati regolamentati nei termini e con le modalità di cui all'art. 26, c. 4	NO
Società contenuta nell'allegato A al D.Lgs. n. 175/2016	NO
Società a partecipazione pubblica di diritto singolare (art.1, c. 4, lett. A)	NO
Riferimento normativo società di diritto singolare ⁽⁹⁾	NO
La partecipata svolge attività economiche protette da diritti speciali o esclusivi insieme con altre attività svolte in regime di mercato	NO
Riferimento normativo società con diritti speciali o esclusivi insieme con altre attività svolte in regime di mercato	NO
Società esclusa dall'applicazione dell'art. 4 con DPCM (art. 4, c. 9)	NO
Società esclusa dall'applicazione dell'art. 4 con provvedimento del Presidente della Regione o delle Prov. Autonome (art. 4, c. 9)	NO
Riferimento normativo atto esclusione	NO

DATI DI BILANCIO PER LA VERIFICA TUSP

	Anno 2019
Tipologia di attività svolta	Attività produttiva di beni e servizi
Numero medio di dipendenti	467
Numero dei componenti dell'organo di amministrazione	5
Compenso dei componenti dell'organo di amministrazione	48.518,40
Numero dei componenti dell'organo di controllo	3
Compenso dei componenti dell'organo di controllo	49.725,00

	2019	2018	2017	2016	2015
Approvazione bilancio	si	si	si	si	si
Risultato d'esercizio	132.264,00	428.100,00	1.302.127,00	2.101.341,00	662.591,00

Attività produttive di beni e servizi o Distretti tecnologici

	2017	2018	2019
A1) Ricavi delle vendite e delle prestazioni	22.625.729,00	24.223.004,00	24.809.215,00
A5) Altri Ricavi e Proventi	19.700.109,00	19.957.296,00	20.269.053,00
di cui Contributi in conto esercizio	16.445.658,00	16.664.163,00	16.636.571,00

QUOTA DI POSSESSO (quota diretta e/o indiretta)

Tipologia di Partecipazione	Partecipazione diretta
Quota diretta	2,04

QUOTA DI POSSESSO – TIPO DI CONTROLLO

Tipo di controllo	controllo congiunto per effetto di norme statutarie
-------------------	-----------------------------------------------------

INFORMAZIONI ED ESITO PER LA RAZIONALIZZAZIONE

La partecipata svolge un'attività di produzione di beni e servizi a favore dell'Amministrazione?	SI	
Attività svolta dalla Partecipata	produzione di un servizio di interesse generale (Art. 4, c. 2, lett. a)	
Descrizione dell'attività	La società esercita il servizio pubblico locale di trasporto pubblico e scolastico	
Quota % di partecipazione detenuta dal soggetto privato	Nessuna	
Partecipazioni societarie che non rientrino in alcuna delle categorie di cui all' <u>articolo 4</u> (art.20, c.2 lett.a)	<input type="text" value="no"/>	
Società che risultino prive di dipendenti o abbiano un numero di amministratori superiore a quello dei dipendenti (art.20, c.2 lett.b)	<input type="text" value="no"/>	
Svolgimento di attività analoghe a quelle svolte da altre società (art.20, c.2 lett.c)	<input type="text" value="no"/>	
partecipazioni in società che, nel triennio precedente, abbiano conseguito un fatturato medio non superiore a un milione di euro (art.20, c.2 lett.d)	<input type="text" value="no"/>	
Partecipazioni in società diverse da quelle costituite per la gestione di un servizio d'interesse generale che abbiano prodotto un risultato negativo per quattro dei cinque esercizi precedenti (art.20, c.2 lett.e)	<input type="text" value="no"/>	
Necessità di contenimento dei costi di funzionamento (art.20, c.2 lett.f)	No	I costi sono in linea con gli anni precedenti
Necessità di aggregazione di società (art.20, c.2 lett.g)	No	Non rientra tra le politiche societarie
L'Amministrazione ha fissato, con proprio provvedimento, obiettivi specifici sui costi di funzionamento della partecipata? (art.19, c.5)	No	Società in controllo analogo congiunto con altri enti in forza di norme statutarie per le cui decisioni finanziarie e gestionali strategiche relative all'attività sociale NON è richiesto il consenso unanime di tutte le parti che condividono il controllo. Il Comitato di Coordinamento e Controllo dei Comuni azionisti deputato al controllo analogo congiunto stabilisce annualmente specifici indirizzi

Esito della ricognizione	<input type="text" value="mantenimento senza interventi"/>

DATI ANAGRAFICI DELLA PARTECIPATA

Codice Fiscale	00709960272
Denominazione	CONSORZIO ARENILI CAORLE S.C.R.L.
Anno di costituzione della società	14/11/1977
Forma giuridica	Società consortile a responsabilità limitata
Stato della società	La società è attiva

SEDE LEGALE DELLA PARTECIPATA

Stato	Italia
Provincia	Venezia
Comune	Caorle (VE)
CAP *	30021
Indirizzo *	Via Dell'Artigiano, 9
Telefono *	042184272
FAX *	/
Email *	caorlespiaggia@arubapec.it

SETTORE DI ATTIVITÀ DELLA PARTECIPATA

Attività 1	R.93.29.2 – Gestione di stabilimenti balneari. Marittimi, lacuali e fluviali
Peso indicativo dell'attività %	94%
Attività 2 *	N.81.29.91 – Pulizia e lavaggio di aree pubbliche, rimozione di neve e ghiaccio
Peso indicativo dell'attività % *	4,16%
Attività 3 *	L.68.20.02 – Affitto di aziende
Peso indicativo dell'attività % *	1,40%

ULTERIORI INFORMAZIONI SULLA PARTECIPATA

Società in house	no
Previsione nello statuto di limiti sul fatturato	no
Deliberazione di quotazione di azioni in mercati regolamentati nei termini e con le modalità di cui all'art. 26, c. 4	no

Società in house	no
Società contenuta nell'allegato A al D.Lgs. n. 175/2016	no
Società a partecipazione pubblica di diritto singolare (art.1, c. 4, lett. A)	no
Riferimento normativo società di diritto singolare	no
La partecipata svolge attività economiche protette da diritti speciali o esclusivi insieme con altre attività svolte in regime di mercato	no
Riferimento normativo società con diritti speciali o esclusivi insieme con altre attività svolte in regime di mercato	no
Società esclusa dall'applicazione dell'art. 4 con DPCM (art. 4, c. 9)	no
Società esclusa dall'applicazione dell'art. 4 con provvedimento del Presidente della Regione o delle Prov. Autonome (art. 4, c. 9)	no
Riferimento normativo atto esclusione	no

DATI DI BILANCIO PER LA VERIFICA TUSP

		Anno 2019				
Tipologia di attività svolta	Attività produttive di beni e servizi					
Numero medio di dipendenti	19					
Numero dei componenti dell'organo di amministrazione	11					
Compenso dei componenti dell'organo di amministrazione	13.234,00					
Numero dei componenti dell'organo di controllo	5					
Compenso dei componenti dell'organo di controllo	18.371,00					
NOME DEL CAMPO	2019	2018	2017	2016	2015	
Approvazione bilancio	si	si	si	si	si	
Risultato d'esercizio	40.433,00	30.264,00	30.016,00	14.519,00	14.025,00	

Attività produttive di beni e servizi o Distretti tecnologici

	2017	2018	2019
A1) Ricavi delle vendite e delle prestazioni	3.356.757,00	3.439.354,00	3.537.099,00
A5) Altri Ricavi e Proventi	920.918,00	134.074,00	199.690,00
di cui Contributi in conto esercizio	47.948,00	30.233,00	50.741,00

QUOTA DI POSSESSO (quota diretta e/o indiretta)

Tipologia di Partecipazione	Partecipazione diretta
Quota diretta	10,5204

QUOTA DI POSSESSO – TIPO DI CONTROLLO

Tipo di controllo	nessuno
-------------------	---------

INFORMAZIONI ED ESITO PER LA RAZIONALIZZAZIONE

La partecipata svolge un'attività di produzione di beni e servizi a favore dell'Amministrazione?	si	
Attività svolta dalla Partecipata	autoproduzione di beni o servizi strumentali all'ente o agli enti pubblici partecipanti o allo svolgimento delle loro funzioni (Art. 4, c. 2, lett. d)	
Descrizione dell'attività	Produzione di servizi strumentali alla gestione del demanio marittimo (spiagge), promozione turistica e attività connesse	
Quota % di partecipazione detenuta dal soggetto privato	89,4796%	
Partecipazioni societarie che non rientrano in alcuna delle categorie di cui all' <u>articolo 4</u> (art.20, c.2 lett.a)	<input type="text" value="no"/>	
Società che risultino prive di dipendenti o abbiano un numero di amministratori superiore a quello dei dipendenti (art.20, c.2 lett.b)	<input type="text" value="no"/>	
Svolgimento di attività analoghe a quelle svolte da altre società (art.20, c.2 lett.c)	<input type="text" value="no"/>	
partecipazioni in società che, nel triennio precedente, abbiano conseguito un fatturato medio non superiore a un milione di euro (art.20, c.2 lett.d)	<input type="text" value="no"/>	
Partecipazioni in società diverse da quelle costituite per la gestione di un servizio d'interesse generale che abbiano prodotto un risultato negativo per quattro dei cinque esercizi precedenti (art.20, c.2 lett.e)	<input type="text" value="no"/>	
Necessità di contenimento dei costi di funzionamento (art.20, c.2 lett.f)	no	Il Conto economico del bilancio 2018 ha evidenziato una riduzione di costi del personale da 655.637 a 611.280 rispetto al 2017 e una riduzione complessiva dei costi della produzione da 4.215.576 a 3.513.513.
Necessità di aggregazione di società (art.20, c.2 lett.g)	no	Non rientra tra le politiche societarie
L'Amministrazione ha fissato, con proprio provvedimento, obiettivi specifici sui costi di funzionamento della partecipata? (art.19, c.5)	no	Società in controllo analogo congiunto con altri enti in forza di norme statutarie per le cui decisioni finanziarie e gestionali strategiche relative all'attività sociale NON è richiesto il consenso unanime di tutte le parti che condividono il controllo.

Esito della ricognizione	<input type="text" value="mantenimento senza interventi"/>
--------------------------	------------------------------------------------------------

DATI ANAGRAFICI DELLA PARTECIPATA

Codice Fiscale	04268260272
Denominazione	LIVENZA TAGLIAMENTO ACQUE S.P.A.
Anno di costituzione della società	2014
Forma giuridica	Società per azioni
Stato della società	La società è attiva
Società che ha emesso strumenti finanziari quotati in mercati regolamentati (ex TUSP)	Prestiti obbligazionari quotati in mercati regolamentati: Segmento Extra Mot PRO di Borsa Italiana "Hydrobond" emessi luglio 2014.

SEDE LEGALE DELLA PARTECIPATA

Stato	Italia
Provincia	Venezia
Comune	Portogruaro
CAP *	30026
Indirizzo *	Piazza Della Repubblica, 1
Telefono *	0421 789055
FAX *	0421 780150
Email *	info@pec.lta.it

SETTORE DI ATTIVITÀ DELLA PARTECIPATA

Attività 1	36 – RACCOLTA, TRATTAMENTO E FORNITURA DI ACQUA - ACQUEDOTTO
Peso indicativo dell'attività %	48,64%
Attività 2 *	37 – Gestione reti fognarie
Peso indicativo dell'attività % *	21,35%
Attività 3 *	37 – Raccolta e depurazione acque di scarico
Peso indicativo dell'attività % *	27,59%
Attività 4 *	Altre attività collegate al S.I.I.
Peso indicativo dell'attività % *	2,42%

ULTERIORI INFORMAZIONI SULLA PARTECIPATA

Società in house	SI
Previsione nello statuto di limiti sul fatturato ⁽³⁾	<input type="text" value="si"/>
Deliberazione di quotazione di azioni in mercati regolamentati nei termini e con le modalità di cui all'art. 26, c. 4	<input type="text" value="no"/>
Società contenuta nell'allegato A al D.Lgs. n. 175/2016	no
Società a partecipazione pubblica di diritto singolare (art.1, c. 4, lett. A)	<input type="text" value="no"/>
Riferimento normativo società di diritto singolare ⁽³⁾	no
La partecipata svolge attività economiche protette da diritti speciali o esclusivi insieme con altre attività svolte in regime di mercato	Art. 5 del D.Lgs. 50/2016, in quanto affidamento in house dei servizi pubblici locali e tra gli altri, gli articoli 147 e 149-bis del D.Lgs. 152/2006 nonché gli articoli 200 e 202 del D.Lgs. 152/2006 rispettivamente per la gestione del Servizio Idrico Integrato, ed altresì l'art. 3-bis del DL 138/2011 per la definizione del perimetro degli ambiti territoriali ottimali e omogenei per i servizi pubblici locali a rete di rilevanza economica.
Riferimento normativo società con diritti speciali o esclusivi insieme con altre attività svolte in regime di mercato ⁽³⁾	no
Società esclusa dall'applicazione dell'art. 4 con DPCM (art. 4, c. 9)	<input type="text" value="no"/>
Società esclusa dall'applicazione dell'art. 4 con provvedimento del Presidente della Regione o delle Prov. Autonome (art. 4, c. 9)	<input type="text" value="no"/>
Riferimento normativo atto esclusione ⁽⁴⁾	no

DATI DI BILANCIO PER LA VERIFICA TUSP

	Anno 2019
Tipologia di attività svolta	Attività produttive di beni e servizi
Numero medio di dipendenti	175
Numero dei componenti dell'organo di amministrazione	5
Compenso dei componenti dell'organo di amministrazione	41.472,00€
Numero dei componenti dell'organo di controllo	3
Compenso dei componenti dell'organo di controllo	25.480,00€

NOME DEL CAMPO	2019	2018	2017	2016	2015
Approvazione bilancio	<input type="checkbox"/> sì	<input type="checkbox"/> sì	<input type="checkbox"/> sì	<input type="checkbox"/> sì	<input type="checkbox"/> sì
Risultato d'esercizio	1.684.657,00	3.185.717,00	2.236.705,00	1.515.748,00	1.088.809,00

Attività produttive di beni e servizi o Distretti tecnologici

NOME DEL CAMPO	2017	2018	2019
A1) Ricavi delle vendite e delle prestazioni	29.482.845,00	29.960.014,00	29.766.174,00
A5) Altri Ricavi e Proventi	1.235.339,00	1.475.924,00	2.410.736,00
di cui Contributi in conto esercizio	929.446,00	1.128.596,00	1.928.343,00

QUOTA DI POSSESSO (quota diretta e/o indiretta)

Tipologia di Partecipazione	Partecipazione diretta
Quota diretta ⁽⁵⁾	1,1712%

QUOTA DI POSSESSO – TIPO DI CONTROLLO

Tipo di controllo	controllo congiunto per effetto di norme statutarie
-------------------	-----------------------------------------------------

INFORMAZIONI ED ESITO PER LA RAZIONALIZZAZIONE

a partecipata svolge un'attività di produzione di beni e servizi a favore dell'Amministrazione?	SI	
Attività svolta dalla Partecipata	produzione di un servizio di interesse generale (Art. 4, c. 2, lett. a)	
Descrizione dell'attività	La società ha per oggetto lo svolgimento di Servizi Pubblici Locali quali servizi relativi alla ricerca, captazione, produzione, approvvigionamento, accumulo, trattamento, trasporto, adduzione, distribuzione, vendita, utilizzo di acqua ad usi civili, industriali e zootecnici – il trattamento delle acque reflue.	
Quota % di partecipazione detenuta dal soggetto privato	Nessuna	
Partecipazioni societarie che non rientrino in alcuna delle categorie di cui all' <u>articolo 4</u> (art.20, c.2 lett.a)	no	
Società che risultino prive di dipendenti o abbiano un numero di amministratori superiore a quello dei dipendenti (art.20, c.2 lett.b)	no	
Svolgimento di attività analoghe a quelle svolte da altre società (art.20, c.2 lett.c)	SI, servizio analogo a VERITAS Spa ma gestisce territori diversi e non omogenei. (BRUSSA)	
partecipazioni in società che, nel triennio precedente, abbiano conseguito un fatturato medio non superiore a un milione di euro (art.20, c.2 lett.d)	no	
Partecipazioni in società diverse da quelle costituite per la gestione di un servizio d'interesse generale che abbiano prodotto un risultato negativo per quattro dei cinque esercizi precedenti (art.20, c.2 lett.e)	no	
Necessità di contenimento dei costi di funzionamento (art.20, c.2 lett.f)	no	Non risulta necessario. Costi coerenti con il trend degli anni passati.
Necessità di aggregazione di società (art.20, c.2 lett.g)	no	Non rientra tra le politiche della società
L'Amministrazione ha fissato, con proprio provvedimento, obiettivi specifici sui costi di funzionamento della partecipata? (art.19, c.5) ⁽⁹⁾	no	Società in controllo analogo congiunto con altri enti in forza di norme statutarie per le cui decisioni finanziarie e gestionali strategiche relative all'attività sociale NON è richiesto il consenso unanime di tutte le parti che condividono il controllo. Il Comitato di Coordinamento e Controllo dei Comuni azionisti deputato al controllo analogo congiunto stabilisce annualmente specifici indirizzi
Esito della ricognizione	mantenimento senza interventi	

DATI ANAGRAFICI DELLA PARTECIPATA

Codice Fiscale	03341820276
Denominazione	VERITAS S.P.A.
Anno di costituzione della società	20/06/2007
Forma giuridica	Società per azioni
Stato della società	La società è attiva
Società che ha emesso strumenti finanziari quotati in mercati regolamentati (ex TUSP) ⁽²⁾	Veritas S.p.A. è società emittente strumenti finanziari quotati nel mercato regolamentato irlandese <i>Irish stock exchange – Ise</i> , segmento <i>Main securities market</i> , e precisamente titoli obbligazionari, dell'importo nominale di k€ 100.000, dal 14/11/2014 ed ha assunto quindi in esito a detta emissione lo stato di EIP (Enti di Interesse Pubblico) ai sensi dell'art. 16 comma 1 del D.Lgs. 39/2010 . Veritas in quanto emittente strumenti finanziari quotati sul mercato regolamentare di cui sopra, è società quotata ai sensi dell'art. 2 comma 1 lettera p) del D.Lgs. 175/2016.

SEDE LEGALE DELLA PARTECIPATA

Stato	Italia
Provincia	Venezia
Comune	Venezia
CAP *	30125
Indirizzo *	S. Croce 489
Telefono *	0417291111
FAX *	0417291110
Email *	protocollo@cert.gruppo-veritas.it

SETTORE DI ATTIVITÀ DELLA PARTECIPATA

Attività 1	Servizio integrato igiene ambientale (SIA) - cod. 38; Servizio idrico integrato (SII) - cod. 36/ cod. 37;
Peso indicativo dell'attività %	92,24% (di cui 53,43% SIA e 38,81% SII)
Attività 2 *	Altri servizi pubblici locali
Peso indicativo dell'attività % *	4,99%
Attività 3 *	Altre attività
Peso indicativo dell'attività % *	2,77

ULTERIORI INFORMAZIONI SULLA PARTECIPATA

Società in house	si
Previsione nello statuto di limiti sul fatturato	si
Deliberazione di quotazione di azioni in mercati regolamentati nei termini e con le modalità di cui all'art. 26, c. 4	no
Società contenuta nell'allegato A al D.Lgs. n. 175/2016	no
Società a partecipazione pubblica di diritto singolare (art.1, c. 4, lett. A)	no
Riferimento normativo società di diritto singolare	no
La partecipata svolge attività economiche protette da diritti speciali o esclusivi insieme con altre attività svolte in regime di mercato	si
Riferimento normativo società con diritti speciali o esclusivi insieme con altre attività svolte in regime di mercato	Art. 5 del D.Lgs. 50/2016, in quanto affidamento in house dei servizi pubblici locali e tra gli altri, gli articoli 147 e 149-bis del D.Lgs. 152/2006 nonché gli articoli 200 e 202 del D.Lgs. 152/2006 rispettivamente per la gestione del Servizio Idrico Integrato, ed altresì l'art. 3-bis del DL 138/2011 per la definizione del perimetro degli ambiti territoriali ottimali e omogenei per i servizi pubblici locali a rete di rilevanza economica.
Società esclusa dall'applicazione dell'art. 4 con DPCM (art. 4, c. 9)	no
Società esclusa dall'applicazione dell'art. 4 con provvedimento del Presidente della Regione o delle Prov. Autonome (art. 4, c. 9)	no
Riferimento normativo atto esclusione ⁽⁴⁾	no

DATI DI BILANCIO PER LA VERIFICA TUSP

	Anno 2019
Tipologia di attività svolta	Attività produttive di beni e servizi
Numero medio di dipendenti	2739
Numero dei componenti dell'organo di amministrazione	9

Anno 2019	
Compenso dei componenti dell'organo di amministrazione	<p>Per il Presidente € 40.000,00 annui</p> <p>Per ogni consigliere € 16.200,00 annuo</p> <p>L'Assemblea dei soci di Veritas spa, nella seduta del 30 novembre 2017 ha deliberato tra l'altro di approvare la corresponsione per il Presidente del Consiglio di Amministrazione di un compenso annuo lordo pari ad euro € 40.000,00 e per ciascuno dei componenti del Consiglio di Amministrazione di un compenso annuo lordo pari ad euro € 16.200,00 oltre ad IVA se dovuta e contributi previdenziali e comunque ad oneri ed accessori di legge ed al rimborso di eventuali spese nei limiti delle disposizioni normative vigenti.</p> <p>L'Assemblea dei soci di Veritas spa, nella seduta del 30 novembre 2017, ha deliberato di approvare l'erogazione di una indennità di risultato complessiva per il Consiglio di amministrazione, in misura di 90.000 euro da erogarsi a condizione che il bilancio di esercizio della società chiuda in utile, nel caso di superamento delle soglie di budget approvato annualmente dall'Assemblea medesima e al raggiungimento di specifici obiettivi, approvati previamente con deliberazione dell'Assemblea dei soci, da distribuirsi a cura del Consiglio di amministrazione previa deliberazione dell'Assemblea dei Soci in sede di approvazione del bilancio di esercizio della società.</p>
Numero dei componenti dell'organo di controllo	3
Compenso dei componenti dell'organo di controllo	I compensi dei componenti del Collegio sindacale sono stati determinati in applicazione dei criteri definiti dalla direttiva per i compensi dei Collegi sindacali delle società controllate dal Comune di Venezia, emanata in data 22 aprile 2013, che a sua volta richiama le tariffe stabilite dal decreto ministeriale 140/2012, pari a euro 38.096,09 per il Presidente, euro 25.397,39 per i sindaci effettivi.

NOME DEL CAMPO	2019	2018	2017	2016	2015
Approvazione bilancio	Si	<input type="checkbox"/> sì	<input type="checkbox"/> sì	<input type="checkbox"/> sì	<input type="checkbox"/> sì
Risultato d'esercizio	7.093.607,00	18.304.418	8.100.276	5.489.017	5.648.279

Attività produttive di beni e servizi o Distretti tecnologici

	2017	2018	2019
A1) Ricavi delle vendite e delle prestazioni	314.836.778,00	335.581.943,00	359.525.866,00
A5) Altri Ricavi e Proventi	11.944.503,00	11.107.230,00	9.378.143,00
di cui Contributi in conto esercizio	193.135,00	400.193,66	1.367.721,36

QUOTA DI POSSESSO (quota diretta e/o indiretta)

Tipologia di Partecipazione	<input type="text" value="Partecipazione diretta"/>
Quota diretta	1,744016

QUOTA DI POSSESSO – TIPO DI CONTROLLO

Tipo di controllo	controllo congiunto per effetto di patti parasociali
-------------------	------------------------------------------------------

Si evidenzia che gli Enti Locali soci di Veritas S.p.A. hanno sottoscritto la Convenzione Intercomunale ex art. 30 del D.Lgs. 267/2000 per la gestione in House a mezzo di Veritas S.p.A. ovvero per la gestione in forma associata e coordinata dei Servizi Pubblici Locali e per l'esercizio sulla società di un controllo analogo a quello esercitato sui propri servizi sottoscrivendo altresì a tal fine specifici Patti Parasociali.

Inoltre i Comuni soci di Veritas S.p.A. hanno approvato lo Statuto della Società che contempla altresì strumenti idonei ad assicurare i requisiti per la gestione dei Servizi Pubblici Locali in house providing a mezzo Veritas con previsione tra l'altro in particolare all'art. 40 il Comitato di Coordinamento e Controllo degli Enti Locali azionisti di Veritas il cui funzionamento è previsto dall'art. 7 della Convenzione predetta.

INFORMAZIONI ED ESITO PER LA RAZIONALIZZAZIONE

La partecipata svolge un'attività di produzione di beni e servizi a favore dell'Amministrazione?	Si	
Attività svolta dalla Partecipata	produzione di un servizio di interesse generale (Art. 4, c. 2, lett. a)	
Descrizione dell'attività	La società ha per oggetto la gestione del Servizio Idrico Integrato, servizi energetici, cimiteriali e funerari, urbani e territoriali.	
Quota % di partecipazione detenuta dal soggetto privato	nessuna	
Partecipazioni societarie che non rientrano in alcuna delle categorie di cui all' <u>articolo 4</u> (art.20, c.2 lett.a)	no	
Società che risultino prive di dipendenti o abbiano un numero di amministratori superiore a quello dei dipendenti (art.20, c.2 lett.b)	no	
Svolgimento di attività analoghe a quelle svolte da altre società (art.20, c.2 lett.c)	Si, servizio analogo a LTA Spa ma gestisce territori diversi e non omogenei.	
partecipazioni in società che, nel triennio precedente, abbiano conseguito un fatturato medio non superiore a un milione di euro (art.20, c.2 lett.d)	no	
Partecipazioni in società diverse da quelle costituite per la gestione di un servizio d'interesse generale che abbiano prodotto un risultato negativo per quattro dei cinque esercizi precedenti (art.20, c.2 lett.e)	no	
Necessità di contenimento dei costi di funzionamento (art.20, c.2 lett.f)	no	Non risulta necessario. Costi coerenti con il trend degli anni passati.
Necessità di aggregazione di società (art.20, c.2 lett.g)	no	Non rientra tra le politiche della società
L'Amministrazione ha fissato, con proprio provvedimento, obiettivi specifici sui costi di funzionamento della partecipata? (art.19, c.5) ⁽⁹⁾	no	Società in controllo analogo congiunto con altri enti in forza di norme statutarie per le cui decisioni finanziarie e gestionali strategiche relative all'attività sociale NON è richiesto il consenso unanime di tutte le parti che condividono il controllo. Il Comitato di Coordinamento e Controllo dei Comuni azionisti deputato al controllo analogo congiunto stabilisce annualmente specifici indirizzi
Esito della ricognizione	mantenimento senza interventi	

DATI ANAGRAFICI DELLA PARTECIPATA

Codice Fiscale	03627040276
Denominazione	CAORLE PATRIMONIO S.R.L.
Anno di costituzione della società	2005
Forma giuridica	Società a responsabilità limitata
Stato della società	Sono in corso procedure di liquidazione volontaria o scioglimento
Anno di inizio della procedura	16 dicembre 2016

SEDE LEGALE DELLA PARTECIPATA

Stato	Italia
Provincia	Venezia
Comune	Caorle
CAP *	30021
Indirizzo *	Via Roma, 26
Email *	caorlepatrimonio@legalmail.it

SETTORE DI ATTIVITÀ DELLA PARTECIPATA

Attività 1	L.68.1 COMPRAVENDITA DI BENI IMMOBILI EFFETTUATA SU BENI PROPRI
Peso indicativo dell'attività %	100%

ULTERIORI INFORMAZIONI SULLA PARTECIPATA

Società in house	no
Previsione nello statuto di limiti sul fatturato	no
Deliberazione di quotazione di azioni in mercati regolamentati nei termini e con le modalità di cui all'art. 26, c. 4	no
Società contenuta nell'allegato A al D.Lgs. n. 175/2016	no
Società a partecipazione pubblica di diritto singolare (art.1, c. 4, lett. A)	no
Riferimento normativo società di diritto singolare	no

Società in house	no
La partecipata svolge attività economiche protette da diritti speciali o esclusivi insieme con altre attività svolte in regime di mercato	no
Riferimento normativo società con diritti speciali o esclusivi insieme con altre attività svolte in regime di mercato	no
Società esclusa dall'applicazione dell'art. 4 con DPCM (art. 4, c. 9)	no
Società esclusa dall'applicazione dell'art. 4 con provvedimento del Presidente della Regione o delle Prov. Autonome (art. 4, c. 9)	no
Riferimento normativo atto esclusione	no

DATI DI BILANCIO PER LA VERIFICA TUSP

Tipologia di attività svolta	Attività produttive di beni e servizi				
Numero medio di dipendenti	0				
Numero dei componenti dell'organo di amministrazione	In data 16/12/2016 è stato nominato il liquidatore della società nella persona della d.ssa Lucrezia Buoso. In data 20/07/2020 è stato nominato un nuovo liquidatore nella persona del dott. Francesco Padrone.				
Compenso dei componenti dell'organo di amministrazione	7.200€				
Numero dei componenti dell'organo di controllo	/				
Compenso dei componenti dell'organo di controllo	/				
NOME DEL CAMPO	2019	2018	2017	2016	2015
Approvazione bilancio	no	no	si	si	si
Risultato d'esercizio	/perdita 47.030,63	Perdita 39.220,30	Perdita 4.766.525	Utile 98.442,00	Perdita 44.476,00

Attività produttive di beni e servizi o Distretti tecnologici

	2017	2018	2019
A1) Ricavi delle vendite e delle prestazioni	2.253.479,00	103.230,95*	0
A5) Altri Ricavi e Proventi	44.245,00	0	0
di cui Contributi in conto esercizio	/	/	/

I dati di bilancio sono stime in quanto i bilanci 2018 e 2019 non sono stati approvati.

QUOTA DI POSSESSO (quota diretta e/o indiretta)

Tipologia di Partecipazione	Partecipazione diretta
Quota diretta	100%

QUOTA DI POSSESSO – TIPO DI CONTROLLO

Tipo di controllo	controllo solitario - maggioranza dei voti esercitabili nell'assemblea ordinaria
-------------------	----------------------------------------------------------------------------------

INFORMAZIONI ED ESITO PER LA RAZIONALIZZAZIONE

La partecipata svolge un'attività di produzione di beni e servizi a favore dell'Amministrazione?	no	
Attività svolta dalla Partecipata	nessuna attività	
Descrizione dell'attività	Compravendita e gestione del patrimonio immobiliare del Comune	
Quota % di partecipazione detenuta dal soggetto privato	Nessuna	
Partecipazioni societarie che non rientrino in alcuna delle categorie di cui all' <u>articolo 4</u> (art.20, c.2 lett.a)	no	
Società che risultino prive di dipendenti o abbiano un numero di amministratori superiore a quello dei dipendenti (art.20, c.2 lett.b)	SI	
Svolgimento di attività analoghe a quelle svolte da altre società (art.20, c.2 lett.c)	no	
partecipazioni in società che, nel triennio precedente, abbiano conseguito un fatturato medio non superiore a un milione di euro (art.20, c.2 lett.d)	no	
Partecipazioni in società diverse da quelle costituite per la gestione di un servizio d'interesse generale che abbiano prodotto un risultato negativo per quattro dei cinque esercizi precedenti (art.20, c.2 lett.e)	no	
Necessità di contenimento dei costi di funzionamento (art.20, c.2 lett.f)	no	Vi sono solo i costi di liquidazione
Necessità di aggregazione di società (art.20, c.2 lett.g)	no	
L'Amministrazione ha fissato, con proprio provvedimento, obiettivi specifici sui costi di funzionamento della partecipata? (art.19, c.5)	SI	Nel Documento Unico di Programmazione. La società è però in attiva e in liquidazione dunque sono presenti solo i costi indispensabili alla liquidazione.

Esito della ricognizione	razionalizzazione	
Modalità (razionalizzazione)	messa in liquidazione della società	
Termine previsto per la razionalizzazione	30/06/2021 vedi note	

Esito della ricognizione	
Modalità (razionalizzazione)	
Le misure di razionalizzazione sono state concluse alla data del 31/12/2019?	NO
<p>La procedura è stata avviata in data 16 dicembre 2016 ed è tuttora in corso per le seguenti ragioni:</p> <ul style="list-style-type: none"> • è pendente una causa tra la società e una compagnia assicurativa relativa a un appalto di lavori pubblici gestito direttamente dalla società. In primo grado il giudice ha dato ragione alla Caorle Patrimonio in appello il giudice ha dato ragione alla controparte. La sentenza d'appello ha condannato la Caorle Patrimonio srl a restituire all'appellante la somma di 310.110,48€ e 26.848€ per spese legali oltre oneri. La Caorle Patrimonio ha dato mandato ad un legale per procedere con ricorso in Cassazione. • La Società è proprietaria di un complesso immobiliare su cui grava un vincolo storico culturale che rende complesso il ritrasferimento al socio. A ciò occorre aggiungere impedimenti di natura formale a fronte del fatto che il Ministero dei beni culturali che detiene parte dell'immobile non ha effettuato il necessario accatastamento. 	

4. Conclusioni

L'analisi dell'assetto complessivo delle società partecipate dall'Ente relativo all'anno 2019 porta alle seguenti conclusioni:

DENOMINAZIONE SOCIETA'	ESITO REVISIONE PERIODICA
A.S.V.O. S.p.A.	mantenimento senza interventi
A.T.V.O. S.p.A.	mantenimento senza interventi
CAORLE PATRIMONIO S.R.L. IN LIQUIDAZIONE	messa in liquidazione della società
CONSORZIO ARENILI CAORLE S.C.R.L.	mantenimento senza interventi
LIVENZA TAGLIAMENTO ACQUE S.p.A.	mantenimento senza interventi
VERITAS SpA	mantenimento senza interventi

Per la "Caorle Patrimonio srl in liquidazione" la procedura di razionalizzazione è stata assunta già nel 2017 e consiste nella liquidazione della società. L'attività di liquidazione della società è in corso e si stima possa concludersi entro il 30 giugno 2021.



**RELAZIONE SULL'ATTUAZIONE DEL PIANO DI RAZIONALIZZAZIONE DELLE
PARTECIPAZIONI PUBBLICHE DI CUI ALL'ART. 20 COMMA 4 DEL TUSP
RELATIVAMENTE A PIANO DI RAZIONALIZZAZIONE - ANNO 2019**

In applicazione dell'art. 20 comma del D.Lgs.175 del 2016 T.U.S.P., il Comune ha proceduto, nell'anno 2019 (dati riferiti al 31 dicembre 2018) all'analisi dell'assetto complessivo delle società in cui deteneva partecipazioni, dirette o indirette, riscontrando, per alcune, la sussistenza delle condizioni di cui al comma 2 dell'art. 20 TUSP che ha conseguentemente comportato la predisposizione del **Piano di razionalizzazione delle partecipazioni pubbliche anno 2019**, effettivamente adottato con la **deliberazione di Consiglio Comunale n. 54 del 18 dicembre 2019**

Con la presente relazione si intende dare attuazione al disposto del comma 4 dell'art. 20 del TUSP recita: "4. *In caso di adozione del piano di razionalizzazione, entro il 31 dicembre dell'anno successivo le pubbliche amministrazioni approvano una relazione sull'attuazione del piano, evidenziando i risultati conseguiti, e la trasmettono alla struttura di cui all'articolo 15 e alla sezione di controllo della Corte dei conti competente ai sensi dell'articolo 5, comma 4.*"

La presente relazione è redatta sulla base dell'Orientamento MEF del 26 novembre 2020 degli "Indirizzi per gli adempimenti relativi alla Revisione e al Censimento delle partecipazioni pubbliche" diramate dal

Le partecipazioni possedute alla data del 31 dicembre 2018 risultavano essere le seguenti:

Denominazione società	% Quota
A.S.V.O. S.P.A.	7,84
A.T.V.O. S.P.A.	2,38
CAORLE PATRIMONIO S.R.L. (in liquidazione)	100,00
CONSORZIO ARENILI S.C.R.L.	10,52
CONSORZIO DI PROMOZIONE TURISTICA PROMOCAORLE IN LIQUIDAZIONE	15,48
VERITAS S.P.A.	1,744016
L.T.A. S.P.A.	1,171

I parametri alla cui sussistenza sorge l'obbligo di adottare il Piano di Razionalizzazione sono individuati al comma 2 dell'art. 20 del T.U.S.P.:

- a) partecipazioni societarie che non rientrino in alcuna delle categorie di cui all'articolo 4;
- b) società che risultino prive di dipendenti o abbiano un numero di amministratori superiore a quello dei dipendenti;
- c) partecipazioni in società che svolgono attività analoghe o simili a quelle svolte da altre società partecipate o da enti pubblici strumentali;
- d) partecipazioni in società che, nel triennio precedente, abbiano conseguito un fatturato medio non superiore a un milione di euro;
- e) partecipazioni in società diverse da quelle costituite per la gestione di un servizio d'interesse generale che abbiano prodotto un risultato negativo per quattro dei cinque esercizi precedenti;
- f) necessità di contenimento dei costi di funzionamento;
- g) necessità di aggregazione di società aventi ad oggetto le attività consentite all'articolo 4.

Le società per le quali il sono risultati sussistenti i parametri di cui al comma 2 dell'art. 20 TUSP alla data del 31 dicembre 2018 erano:

CAORLE PATRIMONIO S.R.L. (in liquidazione)

art. 20 c.2 lett b) società che risultino prive di dipendenti o abbiano un numero di amministratori superiore a quello dei dipendenti;

art. 20 c. 2 lett f) necessità di contenimento dei costi di funzionamento;

CONSORZIO DI PROMOZIONE TURISTICA PROMOCAORLE (in liquidazione)

art. 20 c.2 lett. a) partecipazioni societarie che non rientrino in alcuna delle categorie di cui all'articolo 4

art. 20 c.2 lett. b) società che risultino prive di dipendenti o abbiano un numero di amministratori superiore a quello dei dipendenti;

art. 20 c.2 lett. e) partecipazioni in società diverse da quelle costituite per la gestione di un servizio d'interesse generale che abbiano prodotto un risultato negativo per quattro dei cinque esercizi precedenti

Le società per le quali il sono risultati sussistenti i parametri di cui al comma 2 dell'art. 20 T.U.S.P. alla data del 31 dicembre 2019 erano : nessuna, tuttavia erano ancora in corso le procedure di liquidazione di:

CAORLE PATRIMONIO S.R.L. (in liquidazione) Tuttora in corso (vedi scheda)

CONSORZIO DI PROMOZIONE TURISTICA PROMOCAORLE (in liquidazione) Conclusa il 17 dicembre 2019.

ATTUAZIONE DELLE MISURE PREVISTE NEL PIANO DI RAZIONALIZZAZIONE ANNO 2019

SCHEDA PARTECIPAZIONE NON PIU' DETENUTA

Liquidazione /Scioglimento della società

DATI ANAGRAFICI DELLA PARTECIPATA

Codice Fiscale	0288920272
Denominazione	CONSORZIO DI PROMOZIONE TURISTICA PROMOCAORLE – SCRL IN LIQUIDAZIONE

NOME DEL CAMPO	Indicazioni per la compilazione
Partecipazione non più detenuta in attuazione di precedenti piani di razionalizzazione	SI
Data di conclusione della procedura	17 dicembre 2019
Società cessata a chiusura della seguente procedura	Scegliere un elemento.
Dettagli causa di cessazione della società	Liquidazione volontaria o giudiziale
Data di cancellazione della società dal Registro delle Imprese	24 dicembre 2019
Ottenimento di un introito finanziario	NO
Ammontare dell'introito finanziario previsto dall'operazione (€)	/
Ammontare dell'introito finanziario incassato (€)	/
Data in cui è avvenuto l'incasso dell'introito finanziario	/
Data prevista per l'incasso del saldo	/
Ulteriori informazioni*	

SCHEDA STATO DI ATTUAZIONE**Messa in liquidazione della società****DATI ANAGRAFICI DELLA PARTECIPATA**

Codice Fiscale	03627040276
Denominazione	CAORLE PATRIMONIO S.R.L. (in liquidazione)

NOME DEL CAMPO	Indicazioni per la compilazione
Stato di attuazione della procedura	Procedura di liquidazione in corso
Motivazioni della mancato avvio della procedura	/
Data di deliberazione della liquidazione	16/12/2016
Stato di avanzamento della procedura	Procedura ancora in corso: vedi : Ulteriori informazioni
Data di deliberazione della revoca	/
Motivazioni della conclusione della procedura con esito negativo	/

Ulteriori informazioni:

La procedura è stata avviata in data 16 dicembre 2016 ed è tuttora in corso in quanto è pendente una causa tra la società e una compagnia assicurativa relativa a un appalto di lavori pubblici gestito direttamente dalla società. In primo grado il giudice ha deciso in favore della società Caorle Patrimonio in appello il giudice ha ribaltato la decisione a favore della controparte. La Caorle Patrimonio ha dato mandato ad un legale per procedere con ricorso in Cassazione. La Società è proprietaria di un complesso immobiliare su cui grava un vincolo storico culturale che rende complesso il ritrasferimento al socio. A ciò occorre aggiungere impedimenti di natura formale a fronte del fatto che il Ministero dei beni culturali, che detiene parte dell'immobile sul quale ha effettuato lavori edilizi, non ha effettuato il necessario accatastamento. Nel corso del 2020 si è proceduto con la nomina di un nuovo liquidatore che ha dato nuovo impulso alla procedura, la chiusura è prevista nel primo semestre del 2021,

Normativa di riferimento:

Art. 20. Razionalizzazione periodica delle partecipazioni pubbliche

1. Fermo quanto previsto dall'articolo 24, comma 1, le amministrazioni pubbliche effettuano annualmente, con proprio provvedimento, un'analisi dell'assetto complessivo delle società in cui detengono partecipazioni, dirette o indirette, predisponendo, ove ricorrano i presupposti di cui al comma 2, un piano di riassetto per la loro razionalizzazione, fusione o soppressione, anche mediante messa in liquidazione o cessione. Fatto salvo quanto previsto dall'articolo 17, comma 4, del decreto-legge 24 giugno 2014, n. 90, convertito, con modificazioni, dalla legge 11 agosto 2014, n. 114, le amministrazioni che non detengono alcuna partecipazione lo comunicano alla sezione della Corte dei conti competente ai sensi dell'articolo 5, comma 4, e alla struttura di cui all'articolo 15.

2. I piani di razionalizzazione, corredati di un'apposita relazione tecnica, con specifica indicazione di modalità e tempi di attuazione, sono adottati ove, in sede di analisi di cui al comma 1, le amministrazioni pubbliche rilevino:

- a) partecipazioni societarie che non rientrino in alcuna delle categorie di cui all'articolo 4;
- b) società che risultino prive di dipendenti o abbiano un numero di amministratori superiore a quello dei dipendenti;
- c) partecipazioni in società che svolgono attività analoghe o simili a quelle svolte da altre società partecipate o da enti pubblici strumentali;
- d) partecipazioni in società che, nel triennio precedente, abbiano conseguito un fatturato medio non superiore a un milione di euro;
- e) partecipazioni in società diverse da quelle costituite per la gestione di un servizio d'interesse generale che abbiano prodotto un risultato negativo per quattro dei cinque esercizi precedenti;
- f) necessità di contenimento dei costi di funzionamento;
- g) necessità di aggregazione di società aventi ad oggetto le attività consentite all'articolo 4.

3. I provvedimenti di cui ai commi 1 e 2 sono adottati entro il 31 dicembre di ogni anno e sono trasmessi con le modalità di cui all'articolo 17 del decreto-legge n. 90 del 2014, convertito, con modificazioni, dalla legge di conversione 11 agosto 2014, n. 114 e rese disponibili alla struttura di cui all'articolo 15 e alla sezione di controllo della Corte dei conti competente ai sensi dell'articolo 5, comma 4.

4. In caso di adozione del piano di razionalizzazione, entro il 31 dicembre dell'anno successivo le pubbliche amministrazioni approvano una relazione sull'attuazione del piano, evidenziando i risultati conseguiti, e la trasmettono alla struttura di cui all'articolo 15 e alla sezione di controllo della Corte dei conti competente ai sensi dell'articolo 5, comma 4.

5. I piani di riassetto possono prevedere anche la dismissione o l'assegnazione in virtù di operazioni straordinarie delle partecipazioni societarie acquistate anche per espressa previsione normativa. I relativi atti di scioglimento delle società o di alienazione delle partecipazioni sociali sono disciplinati, salvo quanto diversamente disposto nel presente decreto, dalle disposizioni del codice civile e sono compiuti anche in deroga alla previsione normativa originaria riguardante la costituzione della società o l'acquisto della partecipazione.

6. Resta ferma la disposizione dell'articolo 1, comma 568-bis, della legge 27 dicembre 2013, n. 147.

7. La mancata adozione degli atti di cui ai commi da 1 a 4 da parte degli enti locali comporta la sanzione amministrativa del pagamento di una somma da un minimo di euro 5.000 a un massimo di euro 500.000, salvo il danno eventualmente rilevato in sede di giudizio amministrativo

contabile, comminata dalla competente sezione giurisdizionale regionale della Corte dei conti. Si applica l'articolo 24, commi 5, 6, 7, 8 e 9.

8. Resta fermo quanto previsto dall'articolo 29, comma 1-ter, del decreto-legge 6 luglio 2011, n. 98, convertito, con modificazioni, dalla legge 15 luglio 2011, n. 111, e dall'articolo 1, commi da 611 a 616, della legge 23 dicembre 2014, n. 190.

9. Entro un anno dalla data di entrata in vigore del presente decreto, il conservatore del registro delle imprese cancella d'ufficio dal registro delle imprese, con gli effetti previsti dall'articolo 2495 del codice civile, le società a controllo pubblico che, per oltre tre anni consecutivi, non abbiano depositato il bilancio d'esercizio ovvero non abbiano compiuto atti di gestione. Prima di procedere alla cancellazione, il conservatore comunica l'avvio del procedimento agli amministratori o ai liquidatori, che possono, entro 60 giorni, presentare formale e motivata domanda di prosecuzione dell'attività, corredata dell'atto deliberativo delle amministrazioni pubbliche socie, adottata nelle forme e con i contenuti previsti dall'articolo 5. In caso di regolare presentazione della domanda, non si dà seguito al procedimento di cancellazione. Unioncamere presenta, entro due anni dalla data di entrata in vigore del presente decreto, alla struttura di cui all'articolo 15, una dettagliata relazione sullo stato di attuazione della presente norma.